FUNDACIÓN HUETE FUTURO

Fundación Huete Futuro

Boletín nº 22 OCTUBRE 2016

Editorial

SIMPOSIO "RETOS Y OPORTUNIDADES DEL PATRIMONIO HISTÓRICO ESPAÑOL EN EL MEDIO RURAL".

Un reto para la Fundación Huete Futuro y una oportunidad para Huete.

El pasado 8 de junio se celebró en Huete el **I Simposio *"Retos y Oportunidades del patrimonio Histórico Español en el medio rural"*** organizado por la **Fundación Huete Futuro**. Contó con la colaboración del Ayuntamiento de Huete, la Fundación Antonio Pérez, la UIMP y otras colaboraciones de empresas y particulares de Huete, y con la financiación de la Diputación Provincial, la Consejería de Educación, Cultura y Deportes de la JCCM, Liberbank, IBM España y la propia **Fundación Huete Futuro**.

La **Fundación Huete Futuro** tuvo la oportunidad de rodearse de profesionales de alto nivel que trabajan tanto en redes sociales como en imagen y promoción de eventos, lo que nos permitió llegar hasta el último rincón de España y de los profesionales que se mueven en el ámbito del patrimonio y del desarrollo rural, ofreciendo un programa muy atractivo de mesas panel en el que estuvieron representadas las administraciones públicas de patrimonio a los distintos niveles: local, autonómica y central, así como la iniciativa privada turística que da servicios de alojamiento y restauración en bienes del patrimonio, pero también de la innovación tecnológica aplicada al patrimonio.

Creemos que con el Simposio Huete ha dado un paso más para situarse en el mapa del Patrimonio Histórico Español pues pudimos comprobar como muchos de los invitados a participar como ponentes en las mesas se preguntaban y nos preguntaban ¿Un Simposio en Huete? ¿Y qué hay en Huete? algo que se repitió por muchos de los participantes, un escepticismo inicial que se transformó en asombro y admiración por el abundante patrimonio de calidad que Huete posee, aunque también, no tan positivo, por su estado de conservación.

Algunos en nuestro entorno no entendieron, en aquellos momentos de promoción y organización del Simposio, que la Fundación se lanzara a su celebración por los costes que acarreaba teniendo en cuenta las necesidades de inversión que el patrimonio de Huete tiene. Efectivamente los costes de la organización fueron altos, para lo que estamos acostumbrados en nuestra tierra, pero si queremos recuperar el patrimonio de Huete, no cabe la menor duda que tenemos que invertir en este tipo de eventos, bien organizados y muy profesionales, que nos dan a conocer y nos abren puertas, pues para recuperar el patrimonio no solo hay que restaurar piedras, hay que hacer relaciones, establecer contactos, mejor si es en nuestra propia casa pues mostraremos nuestro patrimonio (una imagen vale más que mil palabras) y hablaremos de nuestros proyectos de futuro. No tenemos ninguna duda que algunas de las buenas noticias que sobre el patrimonio de Huete hemos tenido con posterioridad a la celebración del Simposio han sido, de alguna manera, por el influjo positivo de su celebración y el buen ambiente profesional conseguido entre ponentes, participantes y autoridades a lo largo de toda la jornada.

*Verdaderamente la organización del Simposio fue un reto para la **Fundación Huete Futuro** y una oportunidad para Huete*, y nos gustaría que lo siguiera siendo en el futuro, sobre todo porque gracias al trabajo de promoción y difusión realizado durante este primer simposio, una inversión de futuro que hay que rentabilizar, lo hemos dado a conocer y hay profesionales, nos consta, que esta esperando la celebración de un próximo II Simposio. Hay que tener en cuenta que la página Web del Simposio desde que abrió hasta una semana después de su celebración tuvo 10.530 visitas.

El Simposio, como queda dicho, ha nacido con vocación de continuidad, para celebrarlo una vez al año o cada dos años, ya veremos, estará supeditado a la financiación que podamos conseguir para llevarlo a cabo, pues en esta ocasión aunque hemos tenido apoyos financieros, tras muchas gestiones y tiempo empleado, la **Fundación Huete Futuro** ha tenido que aportar una cuarta parte del presupuesto, algo que no podremos abordar todos los años teniendo en cuenta los proyectos en los que en la actualidad estamos trabajando.

MS COLOR SOLUCIONES GRÁFICAS

ARTES GRAFICAS

Avda. Adolfo Suárez, 37
16400 TARANCÓN (Cuenca)
Teléf.: 969 326 146
E-mail: graficas@graficasmgcolor.es

Del presente Boletín nº 22 de la **Fundación Huete Futuro** se ha realizado una tirada de 550 ejemplares de doce páginas a cuatro tinta en papel estucado de 170 gr. de 45x64 cms (formato abierto A3, formato cerrado A4).

El faldón publicitario estará disponible en futuros boletines de la Fundación Huete Futuro para que aquellas empresas que lo deseen puedan incluir su publicidad.

8 DE JUNIO DE 2016:
Un día en Huete dedicado al Patrimonio Histórico Español en el medio rural con repercusión nacional.

El I Simposio ***"Retos y oportunidades del Patrimonio Histórico Español en el medio rural"*** celebrado en Huete el 8 de junio, fue un día bastante completo, en el que la reflexión, los intercambios y contactos, nos sirvieron a nosotros, y a todos los participantes, para profundizar en la recuperación, salvaguardia y gestión del patrimonio con el objetivo de encauzarlo hacia un recurso que, con un contenido cultural o de servicios turísticos, sea un impulso para las actividades económicas de los territorios rurales con patrimonio, abriendo un horizonte de nuevas esperanzas para la población local.

Logo e imagen del Simposio

Todas las mesas panel aportaron su perspectiva del patrimonio: los planes y programas de apoyo y ayuda de las administraciones autonómica y estatal, la siempre difícil gestión de la administración local para salvaguardar e impulsar sus recursos patrimoniales, el patrimonio como alojamiento turístico de calidad con gestión pública y privada y, finalmente, la innovación en la gestión del patrimonio, que en este último caso no se circunscribió a un análisis de experiencias de nuevas tecnologías aplicadas al patrimonio desde distintos ángulos, que también se hizo, sino que hubo un aporte de experiencias innovadoras, imaginativas y audaces y en algunos casos sorprendentes, como el Museo de la Mierda.

Las cuatro mesas panel cumplieron sus objetivos, gracias indudablemente a los aportes de los ponentes y a la labor de los moderadores, pero también de los participantes durante los coloquios que de manera activa suscitaron aspectos no abordados, nuevos punto de vista sobre los temas tratados o solicitando ampliaciones de las informaciones aportadas. Todo ello se enriqueció durante los tiempos dedicados al networking en los cafés de media mañana y media tarde, y durante la comida, tiempo en que los intercambios se prolongaron y establecieron contactos para el futuro.

El vídeo del simposio (se puede visionar en la Web de la Fundación www.huetefuturo.org.) transmite sin palabras,

Inauguración Simposio

Clausura Simposio

Asistentes

Vista de la sala

solo música e imágenes, esa sensación, ese ambiente que captó la atención de todos los asistentes.

La inauguración corrió a cargo del Presidente de la Diputación Provincial, D. Benjamín Prieto Valencia, que estuvo con nosotros en el Simposio participando activamente hasta media tarde y la clausura la realizó el Vicepresidente de la JCCM, D. José Luis Martínez Guijarro. Ambos aprovecharon su asistencia al Simposio para dar buenas noticias sobre inversiones en el patrimonio a nivel provincial y regional respectivamente, cosa que les agradecimos por elegir este marco para hacerlas públicas, señal de la importancia que ambos dieron al Simposio.

Durante la inauguración del simposio el Presidente de la **Fundación Huete Futuro** presentó el vídeo que la Fundación encargó sobre el patrimonio de Huete, ***"Huete Ciudad Bimilenaria"***, visionándose por primera vez durante ese acto. El vídeo de 2' 16'' de duración realiza un recorrido por el patrimonio más importante y significativo de Huete. En la actualidad se puede visionar entrando en la página Web de la Fundación, en Facebook y Twitter de la Fundación, en la Web del Simposio y directamente en Youtube. En el momento de redactar este artículo, mediados de octubre del 2016, el vídeo ha sido visto un total de 12.694 veces a través de las distintas entradas.

El contenido del programa y ponentes del I Simposio ***"Retos y Oportunidades del Patrimonio Histórico Español en el medio rural"*** da idea de la importancia del evento. Dicho programa fue el siguiente:

MESA 1: "SITUACIÓN ACTUAL Y FUTURO DEL PATRIMONIO HISTÓRICO EN EL MEDIO RURAL".

Objetivo: Exposición sobre los Instrumentos de protección del patrimonio, qué son los bienes culturales protegidos, niveles de protección, utilidades de la protección. La peculiaridad del patrimonio en el medio rural. Los retos de la conservación. Líneas de financiación públicas para la conservación.

Moderador: Diputación Provincial de Cuenca. Diputado Provincial de Cultura

y Nuevas Tecnologías. **Sr. D. Francisco Javier Domènech Martínez**.

Ponentes:

- **Unidad de Etnología del Instituto del Patrimonio Cultural de España.** Ministerio de Educación, Cultura y Deporte (Gobierno de España).
  * Coordinadora del Plan Nacional de Salvaguarda del Patrimonio Cultural Inmaterial. Coordinadora del Plan Nacional de Arquitectura Tradicional. **Sra. D.ª María Pía Timón Tiemblo**
- **Consejería de Educación, Cultura y Deportes**. Junta de Comunidades de Castilla-La Mancha.
  * Jefa de Servicio de Arqueología y Patrimonio de la Viceconsejería de Cultura. **Sra. D.ª María Perlines**
- **Comisión de Seguimiento del Plan Nacional de Arquitectura Tradicional**. Instituto del Patrimonio Cultural de España.
  * Secretaria. **Sra. D.ª Elena Agromayor Navarrete**
- **Programa de Conservación del Patrimonio 1,5% Cultural**. Ministerio de Fomento (Gobierno de España)
  * Subdirector General de Arquitectura y Edificación. **Sr. D. Francisco Javier Martin Ramiro**
- **Plan PAHIS 2020**, del patrimonio cultural de Castilla y León. Consejería de Cultura y Turismo, Junta de Castilla y León

Mesa 1

  * Director General de Patrimonio Cultural. **Sr. D. Enrique Saiz Martín**

MESA 2: "LA PROTECCIÓN DEL PATRIMONIO EN EL ÁMBITO MUNICIPAL".

Objetivo: Conocer la realidad municipal respecto al Patrimonio. Identificar buenas prácticas.

Moderador: Comisión de Patrimonio de la Federación de Municipios y Provincias. Alcalde de Barajas de Melo (Cuenca). **Sr. Don Luis Ayllón Oliva**.

Ponentes:

- Alcalde de **Huete** (Cuenca). **Sr. D. Fernando Romero González**.
- Alcalde de **Urueña** (Valladolid). **Sr. D. Francisco Rodríguez San José**.
- Alcalde de **Rubielos de Mora** (Teruel). **Sr. D. Ángel Gracia Lucia**.
- Alcalde de **Castropol** (Asturias). **Sr. D. José Ángel Pérez García**.

Mesa 2

MESA 3: "PATRIMONIO Y TURISMO".

Objetivo: La relación entre **turismo** y **patrimonio**. El uso hotelero del patrimonio. El **alojamiento** como *driver* del sector turístico. Modelos de **desarrollo** y **gestión**.

Moderador: DNA Expertus Turismo y Ocio, Barcelona. Consejero Delegado Sr. **D. Francisco Javier Castillo Acero**.

Ponentes:

- **Relais Chateaux**. París (Francia)
  * Directora España y Portugal. **Sra. D.ª Lucía Dotto Domínguez**.
- **Castillo de Riudabella**. Vimbodí (Tarragona)
  * Propietario. **Sr. D. Pedro Gil Moreno de Mora**.
- **Hotel La Fábrica de Solfa**. Beceite (Teruel)
  * Propietario. **Sr. D. Javier Moragrega**.
- **Parador de Cuenca.**
  * Director. **Sr. D. Juan Serrapio Tilve**.

MESA 4: "INNOVACIÓN EN LA GESTIÓN DEL PATRIMONIO".

Objetivo: Iniciativas como **Huete Futuro** muestran el compromiso de la sociedad civil con la **dinamización** de su cultura y la conservación de su **legado cultural**. Hablemos de ello y también de la **tecnología** y la **gestión del patrimonio**.

Mesa 4

Mesa 3

Moderador: **Decana de la Facultad de Humanidades de Toledo** Directora de las excavaciones de Ercávica: **Sra. Dª Rebeca Rubio Rivera**.

Ponentes:

- **SEGITTUR**. Sociedad Estatal para la Gestión de la Innovación y las Tecnologías Turísticas.
  * Presidente. **Sr. D. Antonio López de Ávila**.
- **Fundación Santa María la Real del Patrimonio Histórico**. Aguilar de Campoo (Palencia)
  * Responsable de la Oficina de Dirección de Proyectos. Sr. **D. Gumersindo Bueno Benito**.
- **Telefónica.**
  * Responsable de Smart Patrimonio. **Sr. D. Félix Hernández de Rojas**.
- **E Imagex**. Italia.
  * Director. **Sr. D. Milan Capka**.
- **Greatness**. Madrid
  * Fundadora y CEO. **Sra. D.ª Isabel Benjumea**.

Nuestro reto es darle continuidad al simposio en el futuro, algo que la **Fundación Huete Futuro** quiere llevar a cabo, pero que estará condicionado a la imprescindible financiación que se deberá conseguir. El resto de factores que concurren estamos en condiciones de decir que podemos abordarlo como en esta ocasión, pues dependen exclusivamente de nosotros. Sabemos que el trabajo que tenemos por delante no es fácil y requerirá de tesón y constancia, ya tenemos experiencia de ello, pero la presencia e interés de todos los asistentes corrobora que estamos en la buena dirección y nos anima a seguir por este camino.

Azafatas en recepción

Recogida de acreditaciones y documentación

Control técnico de audio y vídeo

VI CICLO CONCIERTOS DE JAZZ SOLSTICIO DE VERANO

El **VI Ciclo de Jazz Solsticio de Verano** en este año 2016 ha programado como en ediciones anteriores dos conciertos: el 2 de julio en la Bodega Calzadilla y el 9 de julio en el Ábside de Santa María de Atienza. Por segundo año, tras la restauración del Ábside de Santa María de Atienza, hemos podido disfrutar de estas instalaciones y del marco incomparable y clima que se crea con los conciertos en este lugar. Además, como siempre, la **Fundación Huete Futuro** ha dedicado el concierto en la Bodega Calzadilla a los Amigos de la Fundación en agradecimiento a su apoyo constante, además de procurar ampliar y mejorar las relaciones con entidades, instituciones y personas especialmente invitadas a este concierto.

Sábado, 2 de julio: Jardines de la Bodega Calzadilla.

El sábado 2 de julio la **Fundación Huete Futuro** celebró un concierto dirigido a los Amigos de la Fundación y a otras personas invitadas para la ocasión que representaban a distintas entidades públicas y privadas de la provincia y con las que la Fundación desea mantener relaciones en beneficio de Huete. Es el quinto año que la **Fundación Huete Futuro**, gracias a la colaboración de la familia Uribes Madero, ha podido ofrecer este concierto, al aire libre, en los jardines de la **Bodega Calzadilla**. También contamos con la colaboración del ayuntamiento de Huete y la Lacto Ganadera Río Mayor que nos proporcionó desinteresadamente el queso del catering y realizó el transporte de las sillas.

Al concierto asistió el Vicepresidente de la Diputación Provincial, Julián Huete Cervigón, el Director Provincial de Hacienda, Ramón Pérez Tornero, en representación del Delegado de la Junta, los diputados provinciales Francisco Javier Parrilla Moreno y Paloma García Casado, concejales de la corporación municipal de Huete, miembros del Patronato de la Fundación, representantes de otras entidades provinciales y aquellos representantes de las asociaciones de Huete que quisieron asistir, pues estaban invitados los representantes de la veintinueve asociaciones y entidades que hay en el municipio.

En el concierto de este año intervino **Gene Taylor & Red House**, con Gene Taylor al piano que además puso la voz, y con él el grupo Red House compuesto por Jeff Espinoza, voz, guitarra y armónica, Francisco Simón, guitarra solista, Carlos Sánchez, Batería y Manuel Bagüés, bajo.

Gene Taylor & Red House ofreció un programa de blues con influencias de Nuevo Orleans y el Delta del Mississippi hasta Chicago con raíces de música Afro-Americana y Americana. Mucho ritmo que levantó el entusiasmo del público.

Como en años anteriores el resultado fue una noche mágica en un entorno inigualable; mientras se iba desarrollando el concierto, de manera paulatina, la luz del día declinó y la oscuridad de la noche era ganada por la luz de los focos que, estratégicamente situados, fundían la arquitectura de la bodega con las cepas, los pinos y el paisaje. Verdaderamente un gozo vivir esta experiencia que comienza a convertirse en tradición. Al concierto asistieron más de trescientas personas, entre Amigos de la Fundación e invitados, sintonizando los asistentes en todo momento con la música.

Finalmente, también se ha convertido en tradición, llegó el momento de hablar entre amigos de planes y proyectos, todo ello disfrutando de la temperatura de la noche en los jardines de la bodega con una copa de vino Calzadilla en la mano y mientras se servía un catering, que fue ofrecido desinteresadamente por la familia Miralles-Romero con Arancha Miralles como chef y organizadora. Sí, una velada final mágica como correspondía tras la magia del concierto.

Sábado, 4 de julio: Ábside de Santa María de Atienza.

Este año ha sido especial, igual que el pasado año, pues si el pasado año estrenamos el Ábside de Santa María de Atienza tras su restauración y la rehabilitación de su entorno para actividades culturales al aíre libre haciendo un concierto con el escenario dentro del ábside, este año hemos estrenado la otra alternativa contemplada para poner el escenario cuando se acondicionó el conjunto del espacio, situándolo a la derecha según se entra en el recinto, es decir al sur, teniendo de fondo el perfil urbano de Huete.

Como todo el mundo sabe, los Conciertos del Ciclo de Jazz Solsticio de Verano, son una apuesta de la **Fundación Huete Futuro**, una contribución, a la proyección y promoción de Huete como lugar de ambiente musical. Con el Ciclo de Jazz aportamos una actividad y colaboramos en el objetivo común de convertir Huete en un referente musical y cultural de ámbito provincial, primero, pero sobre todo, a medio y largo plazo, autonómico y nacional, algo que deberemos conseguir entre todos.

En esta escenografía única, este año hemos disfrutado de un concierto a cargo de **Pepe Sánchez & Natalia Lyans-Big Band** en el que además de Pepe Sánchez a la Batería y la voz de Natalia Lyans estuvieron acompañados de piano, bajo, tres saxos, dos trompetas y trombón. Con un repertorio de Jazz suficientemente conocido y popular pudimos disfrutar de la buena música interpretada por un buen grupo, liderado por nuestro amigo y colaborador Pepe Sánchez, músico y persona excelente.

Al concierto asistieron trescientas cincuenta personas, entre Amigos de la Fundación e invitados, con una participación del público que sintonizó en todo momento con la música. En el concierto estuvo presente el Vicepresidente de la Diputación Provincial, Julián Huete, el diputado provincial y concejal de Huete Francisco Javier Doménech, la corporación municipal en pleno con el alcalde, Fernando Romero, al frente y el patronato de la **Fundación Huete Futuro**. Un lleno completo para una gran actuación que ha estado revestida de esperanzas hacia el trabajo de recuperación del patrimonio de Huete que queda por hacer.

Culmina la VIII Campaña de Sensibilización sobre el Pepino de Huete

Parece mentira pero ya han pasado más siete años desde que iniciamos las Campañas de Sensibilización sobre el Pepino de Huete, siete años y ocho campañas con la celebrada este año 2016. Por tanto, un año más, en colaboración con el Ayuntamiento de Huete, la **Fundación Huete Futuro** culminó, el sábado 13 de agosto, la VIII Campaña de Sensibilización del **Pepino de Huete** con la celebración en esa fecha del **Día del Pepino de Huete**.

La Campaña de Sensibilización proyectada en tres fases, está dirigida en sus dos primeras a la población optense: primero, en el mes de mayo y con cartelería específica, se promociona la utilización de semilla autóctona en la siembra del pepino; después, en el mes de julio, el objetivo es fomentar el consumo de Pepino de Huete. Y termina con una tercera fase de mayor proyección exterior: el **Día del Pepino de Huete**.

Este año el **Día del Pepino de Huete** se celebró el sábado 13 de agosto. Las actividades previstas fueron, el tradicional Mercadillo dedicado al **Pepino de Huete**, en el que también se comercializaron otros productos cultivados en sus huertas, y un concurso de recetas gastronómicas cuyo ingrediente principal tenía que ser el **Pepino de Huete**.

Fue un día completo de actividades con buena afluencia de público al Mercadillo, en el que se vendieron más de cuatrocientos kilos de pepino, y durante el cual la **Fundación Huete Futuro**, gracias a la colaboración de Gabriela Mora Mochales, ofreció a todos los que se acercaron una degustación de gazpacho con **Pepino de Huete**. Al concurso gastronómico se presentaron ocho participantes, siendo la ganadora Soledad Cabrejas con la siguiente receta: "Barca de pepino con salmón y salsa de miel y mostaza".

En definitiva, el **Día del Pepino de Huete** fue, un año más, un día para exaltar y degustar el **Pepino de Huete** y, sobre todo, para **promocionar Huete** y su patrimonio.

Pero además, si en los dos pasados años un agricultor joven sembró casi media hectárea de **Pepino de Huete**, este año han sido dos los que han apostado por intentar pasar de una siembra de huerto familiar a un producción de **Pepino de Huete** con un carácter comercial, pensando en experimentar cual es su comportamiento cuando se busca que se convierta en un producto rentable. Parece que se deberá trabajar intensamente para conocer mejor el comportamiento de la semilla tradicional. Esperamos que esta experiencia, deberá esperarse varios años, culmine con éxito y el **Pepino de Huete** pueda convertirse en una producción rentable que mejore la renta de los agricultores que apuesten por esta producción y el empleo.

Campaña de sensibilización: "Adorna tu casa, alegra tu pueblo"

También en este caso son ya ocho las campañas celebradas por iniciativa de la **Fundación Huete Futuro**. En colaboración con la Asociación de Amas de Casa, como en años anteriores, la **Fundación Huete Futuro** lanzó en el mes de mayo la campaña "Adorna tu casa, alegra tu pueblo". Una campaña que va calando poco a poco en el ambiente del pueblo cuando llega la primavera, pues se nota que con cada nuevo año la participación aumenta, y si no que les pregunten a los puestos de flores del mercadillo de los sábados.

La participación de los ciudadanos de Huete en este tipo de acciones colectivas es una manifestación de que Huete les importa. Conseguir que Huete se muestre más vistoso y alegre cuando estalla nuestra tardía primavera, es un modo de darle la bienvenida a los que nos visitan y de alegrarle la vida a todos nuestros conciudadanos, un bello modo de preocuparse un poco más por los demás. Además, debe tenerse en cuenta que lo que más puede ayudar a construir nuestro futuro es el esfuerzo de los ciudadanos y este es un modo muy alegre y gratificante de aportar nuestro "grano de arena".

Este año el premio del jurado a la ventana o balcón mejor adornado con flores recayó en María Paz Francés Mora, cuya fachada con numerosos balcones y ventanas en la plaza de Fray Ambrosio Montesino se ha exhibido durante toda la primavera y verano cuajada de flores.

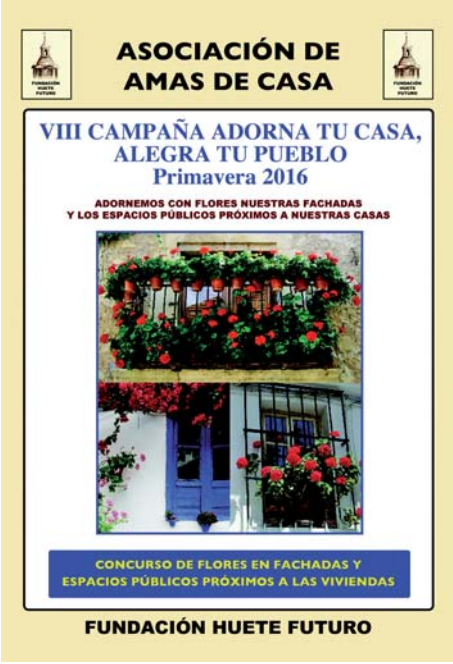

CONDUCCIÓN MEDIEVAL DE AGUA SALOBRE

En Huete existe una conducción de agua salobre medieval, no sabemos exactamente la época de construcción, que transcurre a lo largo de algo más de un kilómetro y medio, desde el nacimiento de agua del "Borbotón", hasta, en la actualidad, lo alto de la calle Cuesta del Mercado.

El recorrido de la conducción de agua se conserva en un 90% del trazado que se puede seguir en superficie, pues todo el recorrido está jalonado de pozos, seguramente se hicieron en la época de construcción para evacuar los materiales durante la construcción y con posterioridad poder limpiarlo de lodos y depósitos, cerca de 50 pozos debió tener en tiempos de la construcción de los que se conservan las tres cuartas partes. La conducción de agua estaba destinada, originariamente, a dar servicio a los abrevaderos de ganado y para regar huertas intramuros de la ciudad.

¿Qué se propone la **Fundación Huete Futuro**? La Fundación con este proyecto se propone como objetivo básico y primero, conocer bien esta infraestructura medieval y el servicio que daba, restaurar su llegada a Huete y crear un pequeño centro de interpretación sobre dicha infraestructura. En segundo lugar se busca incorporar otro bien patrimonial al entramado de recursos turísticos culturales que puede ofrecer Huete, en este caso medieval.

Las acciones que se ha propuesto la Fundación Huete Futuro como se ha dicho son las siguientes:

1. Estudio de la conducción de agua salobre.

Se trata de conocer en profundidad esta infraestructura: su trazado, alzado topográfico por donde discurre, estado de conservación, tipología constructiva, época de construcción, servicio que prestaba, discurrir de la conducción por el núcleo urbano, abrevaderos que alimentaba, otras conducciones semejantes conocidas: coincidencias y diferencias, fuentes documentales, etc.

2. Limpieza, restauración y acondicionamiento de la llegada de la conducción a la población.

Se pretende acondicionar la llegada a Huete de la conducción, después de su limpieza y restauración, para que pueda ser vista desde la calle por los visitantes. Al mismo tiempo se restaurará el cubo y paño de la muralla en el que se encuentra la llegada. No se descarta, si fuera posible, acondicionar algún tramo intermedio para que pudiera ser visitado.

3. Creación de un pequeño Centro de Interpretación del conjunto de la conducción medieval.

Mediante paneles explicativos, fotos del estado actual, planos, maquetas, audio, etc. mostrar la infraestructura medieval: época de construcción, trazado, materiales utilizados y sus técnicas constructivas, así como los servicios que prestaba a la población.

Como siempre el proyecto se llevará a cabo siempre que la **Fundación Huete Futuro** consiga las ayudas y financiación necesarias.

Pozo

Pozo

Llegada de la conducción de agua salobre a Huete

Recuperación de parte de la Muralla de la Ciudad de Huete

La **Fundación Huete Futuro** entre sus proyectos de futuro se propone la recuperación y restauración de la muralla de la ciudad de Huete desde las inmediaciones de la puerta de Daroca hasta, al final del paño norte, su conexión con la alcazaba árabe. Un proyecto ambicioso que iría acompañado de la iluminación de ese tramo de muralla y el acondicionamiento del entorno como lugar de paseo y creando un mirador del paisaje alcarreño.

Hay que tener en cuenta que lo que se conserva del paño norte de la muralla de la ciudad de Huete es de finales del siglo VIII, de época Emiral, construida en tapial es, por tanto, una joya de la arquitectura defensiva árabe en la península que debe ser conservada, no solo por interés local, que también, sino sobre todo por su interés nacional.

Para poder llevar a cabo este proyecto en un futuro próximo, la Fundación, con gran esfuerzo económico, está comprando las parcelas rústicas colindantes y limítrofes de la muralla, para que llegado el momento de intervenir no se tengan problemas con los propietarios de las tierras por donde transcurre la muralla.

El primer paso que debemos dar es la realización de un Plan Director de dicho tramo de la muralla, es preceptivo y nos lo exige la administración, para lo que ya tenemos presupuesto y estamos buscando la financiación necesaria. Si finalmente se puede llevar acabo este proyecto, eso esperamos, será otro hito a incorporar a la ruta turística medieval de Huete.

Paño norte de la muralla construida en tapial

Visita de la Jefa de Servicio de Arqueología y Patrimonio a Huete

Invitada por el Ayuntamiento y la **Fundación Huete Futuro**, el viernes 4 de marzo visitó nuestra ciudad la Jefa de Servicio de Arqueología y Patrimonio de la Viceconsejería de Cultura en Toledo, María Perlines Benito, estuvo acompañada por el arqueólogo Manuel Retuerce Velasco. El objetivo de la visita fue ver sobre el terreno el recorrido de la conducción de agua salobre medieval, así como la zona norte de la muralla de la ciudad.

Durante el recorrido estuvieron acompañados por el alcalde, Fernando Romero, el concejal de cultura, Manuel Olarte, el presidente y vicepresidente de la **Fundación Huete Futuro**, así como por el arquitecto municipal.

La Jefa de Servicio de la Viceconsejería de Cultura se quedo impresionada de la potencia, tamaño y recorrido de la infraestructura hidráulica y del nivel de conservación, según se aprecia desde el exterior. Otro tanto ocurrió al contemplar el paño norte de la muralla de la ciudad. Esperamos que en los próximos meses se puedan abordar tanto el estudio de la conducción de agua salobre cono el Plan Director de la Muralla.

María Perlines y Manuel Retuerce con el alcalde, el concejal de cultura y el presidente y vicepresidente de la Fundación Huete Futuro, observando una alineación de pozos tapados.

CUEVA/BODEGA TRADICIONAL EN LA LADERA DEL CERRO DE SANTA ANA.

Para incorporarla a la ruta etnográfica turística de Huete, la **Fundación Huete Futuro** tiene previsto, dentro de su Plan de Actuación, la restauración y rehabilitación de una Cueva/Bodega de las que tradicionalmente se encontraban en un buen número en las laderas del cerro de Santa Ana.

El talud antes de iniciar los trabajo de búsqueda

El talud tras descubrir la cueva

El acceso a la cueva/bodega

Recientemente y con tal motivo, se ha estado buscando en el talud de la Cuesta del Mercado, tras la casas de la plaza, junto a la cueva de Luis García y por indicaciones que hace años nos hizo él, una cueva que finalmente hemos encontrado. El descubrimiento ha sido un gran hallazgo. La cueva estaba llena de tierra y escombros que han sido necesario retirar para limpiarla. Conservaba siete tinajas, tres de ellas rotas, el lagar y una estancia final de casi 22 m², reuniendo buenas condiciones para ser recuperada. Es asombroso pero en Huete hay más patrimonio de todo tipo que no se ve que el que se ve.

Vista interior

Escaleras de entrada

Los arquitectos y aparejadores han estado trabajando para levantar la planta y alzado de la cueva que pronto tendremos a nuestra disposición.

Ahora la **Fundación Huete Futuro** inicia una etapa en la hay que hacer un proyecto de restauración y acondicionamiento, e iniciar las gestiones para conseguir ayudas y financiación para llevar a cabo el proyecto. Esperamos que antes del próximo verano 2017 pueda estar terminado y no surjan problemas que lo dificulten.

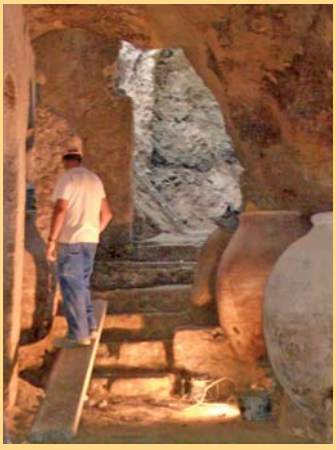

Vista interior durante las labores de limpieza

Lugar del lagar y pila del mosto

Choza: vivienda tradicional escavada en la ladera del cerro de El Castillo.

La **Fundación Huete Futuro** tiene previsto en su Plan de Actuación la rehabilitación y acondicionamiento de una Choza como vivienda tradicional, para poderla incorporar a la ruta etnográfica turística que pretende impulsar a lo largo del núcleo de Huete.

Esta ruta integrará diversos recursos turísticos, algunos están disponibles para ser visitados en la actualidad y otros pretendemos ir poniéndolos en valor poco a poco para ir incorporándolos paulatinamente a la ruta. Entre los que están disponibles al día de hoy se encuentra el Museo Etnográfico y el Museo de la Fragua y entre los que pretendemos incorporar a la ruta cuando se puedan recuperar están, una Choza de la ladera de El castillo como vivienda tradicional (vivienda troglodita) y una Cueva/Bodega de Vino de la ladera del cerro de Santa Ana.

En la actualidad se está a la busca de la Choza que reúna las mejores condiciones para lo que pretendemos, se han visto varias, por antigüedad, distribución de espacios y situación. Esperamos no tardar mucho en dar con ella.

Hay que tener en cuenta, en todo caso, que el proyecto esta condicionado a las posibilidades que tengamos para hacernos con la Choza que buscamos y, en su caso, con posterioridad, a las ayudas que podamos conseguir para poder proceder a su restauración, rehabilitación y acondicionamiento.

Santo Domingo pasa a ser propiedad de la Diputación Provincial

Fachada iglesia

Estamos de enhorabuena, cuando el verano tocaba a su fin nos hemos enterado de una gran noticia para el patrimonio de Huete, la Diputación Provincial se hacía con la propiedad de la iglesia y restos del monasterio de Santo Domingo de Guzmán. Desde la Fundación Huete Futuro hemos de trasladarle nuestro agradecimiento a la institución provincial, que entendemos que es compartido por todos los optenses, por la iniciativa de adquirir la iglesia y restos del monasterio.

Este es el modo de asegurar que este bien del patrimonio optense y, por tanto, conquense, no se pierda por la imposibilidad material de conservación de sus antiguos propietarios. De ello tenemos experiencia en Huete, pues en los últimos quince o veinte años hemos perdido algunos bienes de nuestro patrimonio que eran de propiedad privada, por ejemplo: Portada de la iglesia del monasterio de San Francisco, claustro del monasterio de los Benedictinos, Casa-Palacio de los Linajes, etc.

La noticia la pusimos en conocimiento de los 320 Amigos de la Fundación Huete Futuro y de otros contactos que tenemos en nuestra base de datos y desde entonces hemos recibido felicitaciones de unos y enhorabuenas de otros.

Esperamos que en los próximos años veamos la iglesia de Santo Domingo restaurada y recuperada para un uso que cree sinergias e impulse el desarrollo de Huete y de la comarca de La Alcarria Conquense que tanto lo necesita para frenar su despoblamiento.

Fachada este iglesia

Espadaña

REGISTRO DE AMIGOS

En la actualidad el número de Amigos de la **Fundación Huete Futuro** inscritos en el Registro asciende a 321. Hemos llegado a un número en el que nos mantenemos, y aunque se han producido algunas bajas durante la larga crisis que hemos vivido, se han compensado con las altas, incrementándose el número muy ligeramente desde la última información facilitada en un boletín en la que se hablaba de 311 Amigos inscritos en el Registro.

Los 321 Amigos están distribuidos por su procedencia geográfica según el cuadro que a continuación se recoge:

Lugar de procedencia		Número
MADRID		180
• Capital	119	
• Provincia	61	
HUETE		82
CUENCA		27
• Capital	21	
• Provincia	6	
VALENCIA		9
• Capital	4	
• Provincia	5	
BARCELONA		6
• Capital	5	
• Provincia	1	
TOLEDO		3

Lugar de procedencia	Número
GUADALAJARA	2
LA CORUÑA	2
ALBACETE	1
ALICANTE	1
CANTABRIA	1
MURCIA	1
PALMA DE MALLORCA	1
SEVILLA	1
ZARAGOZA	1
BERKELEY (California-USA)	1
IRLANDA DEL NORTE	1
MILÁN (Italia)	1
TOTAL	**321**

La fidelidad de los Amigos de la Fundación es encomiable y no tenemos más que palabras de agradecimiento para con todos los que siguen con nosotros apoyando los proyectos que hemos llevado a cabo hasta la fecha y los que esperamos poder seguir llevando a cabo en un futuro inmediato. Todo lo que la **Fundación Huete Futuro** haya podido hacer se ha logrado gracias al apoyo de los Amigos, sin ellos no hubiera sido posible.

Pero necesitamos seguir incrementando el número de Amigos de la Fundación y a mayor ritmo de incorporaciones. Hay mucha gente que puede ser Amigo de la Fundación en Huete y, también, que procediendo de aquí o teniendo aquí sus raíces, vive desperdigada por España y por el mundo; tomemos contacto con ellos y propongámosles que se incorporen como Amigos a la Fundación. El tratamiento fiscal del mecenazgo no hace mucho tiempo mejorado puede facilitar y estimular la incorporación, así como, para aquellos que puedan, incrementar las donaciones de los actuales Amigos.

Tenemos en el horizonte inmediato, a corto y medio plazo, proyectos que serán importantes para Huete y para los que necesitaremos recursos económicos y apoyo, por eso este final de año 2016 y el próximo 2017 deberíamos darle un buen empujón a la incorporación de Amigos, sí nos lo proponemos se puede conseguir entre todos.

Se suspende el Ciclo de Conciertos de Adviento-Navidad Fray Ambrosio Montesino 2016

El presente año 2016, debido a la necesidad de ajustes económicos por parte de la **Fundación Huete Futuro**, no se organizará el Ciclo de Conciertos de Adviento-Navidad Fray Ambrosio Montesino. Abrimos por tanto un paréntesis que procuraremos cerrar el próximo año 2017 en el que se celebrará el quinientos aniversario de la muerte del Cardenal Cisneros, que fuera mentor del Fray Ambrosio Montesino y con el que fue obispo auxiliar con el título de la diócesis de Sarda (Albania).

Nueva imagen de la pág. Web de la Fundación Huete Futuro

La página Web de la **Fundación Huete Futuro** se remoza y muestra una nueva imagen. Manteniendo básicamente el mapa de la Web mejora su distribución y amplia sus contenidos al mismo tiempo que los actualiza. Gracias a un Amigo contamos con un nuevo diseño y gracias a otro podremos mantener actualizada permanentemente la Web. Desde el Boletín les damos las gracias por su colaboración desinteresada, una muestra más de cómo hay Amigos que responden a nuestros requerimientos de colaboración con la Fundación, nos gustaría que cundiera el ejemplo, todos podrían aportar algo de su tiempo o saber hacer con un beneficio común.

Pantalla inicial de la Web actual

MG COLOR
SOLUCIONES GRÁFICAS

- IMPRENTA
- OFFSET
- DIGITAL
- COPISTERÍA
- CARTELERÍA

- Entradas
- Rifas, Loterías
- Calendarios
- Libros, Revistas
- Folletos
- Lonas, Lienzos
- Invitaciones boda
- Fotocopias color
- Encuadernaciones

SERVICIO DIGITAL 24 HORAS

MG COLOR SOLUCIONES GRÁFICAS

Avda. Adolfo Suárez, 37 • 16400 TARANCÓN
Teléf. 969 326 146 • E-mail: graficas@graficasmgcolor.es

Fundación Huete Futuro
Plaza de la Merced nº 1 • 16500 – Huete (Cuenca) • www.huetefuturo.org
Consejo de Redacción:
Ana Rubio Minguito, Antonio Corpa Moreno, Carlos Mochales Somovilla, Carlos Ruiz-Jarabo Colomer, Fernando Romero González, Francisco Uribes Martínez, Gabriela Mora Mochales, Gerardo Ruiz Rubio, José Luís García Martínez, José María García Jarabo, Juan Ángel González Gómez, Juan Ávila Francés, Leandro Romero Mora, María Paz Serrano Huerta, Manuel Olarte Madero, Pilar Martínez Collado y Raquel Priego Isidro.